HYMNY

DO CODZIENNEJ PRAKTYKI KU CZCI BOGÓW OLIMPIJSKICH

Olympeion

2023

Poniższe modlitwy i hymny stanowią adaptacje, przeróbki, kompilacje, albo też luźne nawiązania do antycznych hymnów, przede wszystkim homeryckich i orfickich. Zabiegi te mają na celu przede wszystkim uspójnienie tekstów modlitw z naszą koncepcją teologiczną, ich uniwersalizację oraz dostosowanie do codziennej praktyki religijnej.

Olympeion

DO OKEANOSA

(obmywając dłonie)

Wzywam Okeanosa, wiecznego, niezniszczalnego,
z którego wywodzą się wszelkie rzeki i morza
oraz przeczyste źródła toczące swe wody po ziemi.
Przybądź łaskawy, bóstw oczyszczenie największe,
zawsze przyjazny dla czcicieli,
niech twoje jasne wody oczyszczą mnie
i przygotują do obrzędów, które zaczynam.

DO BOGÓW OLIMPIJSKICH

Dzeusie, mądry królu
I ty dzierżący ziemię Posejdonie,

(szeptem)
Oraz ty wielce potężny władco podziemi z Persefoną,

Dająca piękne plony święta Demeter,
Miotająca strzały Artemido, dziewico,
I ty promienny Fojbosie, który widzisz daleko,
Oraz ty, urodzona z piany Bogini, której przypadły w udziale sławne przymioty,
Dionizosie choreuto, przynoszący rozkoszne wino,
Potężny duchem Aresie,
I święta potęgo Hefajstosa.
Wzywam też Herę, dzielną małżonkę Dzeusa Egidodzierżcy;
Jak również herolda Bogów Niebiańskich, Hermesa zwiastuna,
I wzniecającą walki, dziewicę Palladę,
Oraz wszystkich łaskawych Bogów, którym zawdzięczamy dobrą Opatrzność.

Przybądźcie życzliwi, mający uradowane serce
Na tę oto godną Bogów ofiarę i libację do świętego przybytku.

DO HESTII I HERMESA

Hestio, która we wyniosłych siedzibach bóstw nieśmiertelnych,
Wieczne swe miejsce zajmujesz i cześć odbierasz,
Przybądź, przybądź do tego domu, z Dzeusem przemądrym,
A, że serce masz wielkie, przydaj mocy naszej więzi!

(*zapalamy świecę)*

Takoż i ty, Bogów posłańcze, noszący laskę złocistą,
Dawco szczęścia, bądź nam łaskaw wraz z Hestią czcigodną!

(*zapalamy kadzidło)*

Razem bowiem w pięknych domostwach ziemi mieszkańców macie siedziby,
Oboje w swych sercach mili dla siebie.
Pięknym zajęciom sprzyjajcie swą myślą i siłą młodzieńczą!
Bądź pozdrowiona, córko Kronosa, i ty, o Hermesie!

PONIEDZIAŁEK

HYMN DO DEMETER

Demeter o pięknych włosach, Bogini wielce czcigodna,
Dawczyni dobrych owoców, i praw co rządzą państwami.
Wielka Matko co pory roku sprowadzasz.
Bogini ziemi, dawczyni znakomitych darów.
Bądź pozdrowiona i pomnóż wielce cieszące owoce,
Wraz z dobrodziejstwami pór roku.

Dawczyni dobrych owoców * Obdarzająca wspaniałymi darami * Pani * Ta, która wysyła dary * Przynosząca owoce * Zielona * Złotego miecza * Czcigodna Bogini * Bogini Ziemi * Świetlana Bogini * Bogini bruzd * Bogini wzburzona * Bogini kamiennego ogrodzenia * Bogini przynosząca pory roku * Matka Kabirów * Bogini ziemska * Obrończyni młodzieży * Bogini oczyszczająca *Wielka Bogini * Bogini czarna * Bogini Matka * Bogini dawczyni bogactwa * Bogini królowa * Opiekunka * Bogini bram * Bogini praw * Bogini przynosząca prawa

HYMN DO ARTEMIDY

Artemido, dziewico niosąca pochodnię Księżyca!
Łowczyni, co rządzisz dzikimi bestiami,
I razisz słodkobrzmiącymi strzałami.
Wspomagająca rodzące, wychowująca młodzież.
Przybądź Bogini, przyjaciółko wyczekiwana,
Daj nam pokój i przyjemne zdrowie,
A choroby i cierpienie zechciej odesłać na szczyty gór.

Bogini polowań * Łowczyni * Bogini łowieckich sieci * Bogini laurowego krzewu * Bogini cedrowego drzewa * Bogini orzechowego drzewa * Bogini dzikich zwierząt * Bogini jeleni * Bogini wilków * Bogini o białych brwiach * Bogini Jeziora * Bogini szerokich pastwisk * Bogini bagien i mokradeł * Przyjaciółka młodych dziewcząt * Pielęgnująca dzieci * Pomagająca w porodzie * Dawczyni światła * Zbawicielka * Bogini, która uspakaja * Bogini hymnów * Przewodząca w tańcu * Bogini Ojców, Przodków * Bogini najlepsza * Bogini dobrej sławy * Bogini przepiękna * Królewna * Kapłanka

WTOREK

HYMN DO ARESA

W hełmie złocistym Aresie, przemożny i hardy.
Zbrojny spiżem i tarczą, państw opiekunie.
W boju potężny, o twardej i niestrudzonej prawicy.
Tarczo Olimpu i ojcze Nike niosącej zwycięstwo.
Mężów najsprawiedliwszych przywódco, podporo Temidy.
Berło dzierżący odwagi, usłysz mnie, ludzi stronniku,
Ześlij z niebios na mój żywot moc Aresową,
Bym zdołał odpędzić klęskę i ugiął ducha gorliwość!

Wznawiający wojnę * Bóg wojny * Brutalny * Bóg koni * Hojny * Czczony przez Kobiety

HYMN DO HEFAJSTOSA

Mistrzu Hefajstosie wielce sławny swym kunsztem,
Któryś z Ateną wyuczył ludzi cudownych rzemiosł,
Gdy przedtem niby zwierzęta swój żywot w jaskiniach pędzili.
Teraz za Twoją sprawą potrafią trudom podołać z łatwością,
Spokoju więc mogą zażywać w swoich domostwach.
Bądź mi łaskawy, Hefajście o biegłość cię proszę i szczęście!

Przesławny * Ubrudzony sadzą * Bóg mający warsztat pod Etną * Kulawy * Kowal miedzi i brązu * Sławny z rzemiosła * Powłóczący nogą * Pomysłowy * Wynalazca * Posiadający wiele umiejętności * Zasobny w rady

ŚRODA

HYMN DO HERMESA

Synu Dzeusa, Hermesie,
Bogów zręczny posłańcze,
Obrońco pomocny w walce
I ludzkich uczt towarzyszu.
Dawco dobrego losu,
Wdrodze prowadzisz nas trafnie.
Bądź ze mną zawsze w potrzebie
I sprytem swoim mnie wspomóż.

Pomocny w walce * Prowadzący dusze do dolnego świata * Dzierżący stada * Noszący barany * Opiekun rynków * Zabójca Argosa * Opiekun własności * Dawca dobrego losu * Opiekun trzód i pasterzy * Bóg podstępów i sztuczek * Trójgłowy * Bóg igrzysk * Obrońca * Tłumacz * Objaśniacz

HYMN DO HESTII

Hestio, przepotężnego Kronosa córko,
która dzierżysz serce domu: ogień odwieczny
uświęć nas, czcicieli w obrzędach ofiarnych,
dając nam rozkwit, szczęście i czystość.
Szczęsnych bogów Pokoju, podporo śmiertelnych
wieczna, szczęsna, najukochańsza,
z uśmiechem ofiary te przyjmij życzliwie,
tchnij w nas dostatek i zdrowie z Hygieją o
dłoniach kojących.

Wieczna podpora Olimpu * Bogini ołtarzy * Najtrwalsza podpora śmiertelnych * Dzierżąca serce domu * Kochana przez wszystkich * O wielkim sercu * Przynosząca pokój * Bogini życia rodzinnego * O wielu postaciach

CZWARTEK

HYMN DO HERY

Wszechwładna Hero,
Nieśmiertelna królowo o tronie złocistym,
Ciebie szczęśliwi mieszkańcy wielkiego Olimpu czczą i szanują.
Spełniona małżonko Dzeusa Egidodzierżcy,
Co świetną urodą jaśniejesz,
Ty też świętych więzów strzeżesz,
Co śmiertelników wiążą.
Zechciej przybyć, życzliwa, radując się naszą ofiarą.

Pani wyżyn * Pani szczytów * Obrończyni mężczyzn * Kwiecista * Bogini miłosnych rozkoszy * Królowa * Krowiooka * Samotna wdowa * Bogini małżeństwa * Bogini rydwanów *Wznosząca rękę * Zasiadająca na złotym tronie * Białoramienna. * Narzeczona * Spełniona * Ujarzmiona

HYMN DO DZEUSA

Dzeusie wieloimienny, z bóstw najlepszy i największy.
Nieśmiertelny, grzmiący mocarzu, potężny duchem,
Władco przyrody, wszystkim przez prawo rządzący.
Ludzi ochraniać chciej od głupoty w klęski obfitej,
Wypędź ją z dusz, boski ojcze, i pozwól, by nimi zawładnął
Rozum, z którego pomocą, w słuszności ty rządzisz wszechświatem.
Abyśmy, przez cię uczczeni, i tobie się czcią odpłacili,
Wszędzie czyny twe sławiąc, jak to przystoi śmiertelnym.

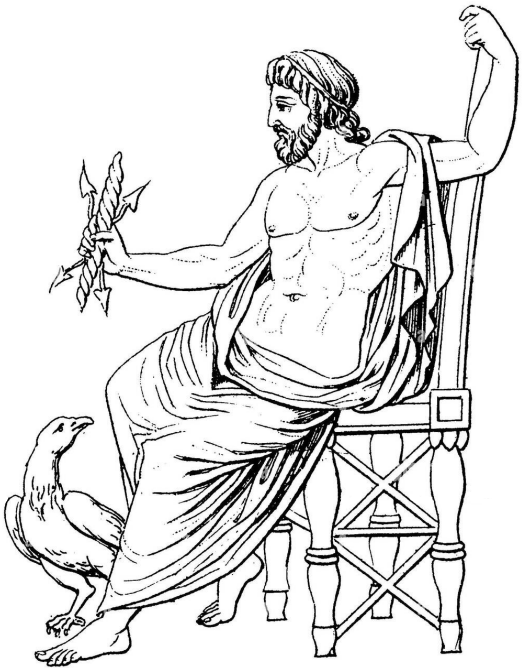

Odwracający zło * Stanowczy * Dobry *Władca mężczyzn * Pomocny w zawodach * Czuwający nad agorą * Będący na szczycie * Mściciel złych czynów *Wojowniczy * Strażnik świętości przysiąg * Król * O złotym mieczu * Egidodzierżca * Promienny * Bóg małżeństwa * Obrońca stowarzyszeń przyjaciół * Bóg proszących o schronienie. * Chroniący zgromadzenia * Gwarantujący przysięgi * Użyźniający * Najwyższy * Zstępujący w głąb * Oczyszczający * Piorun * Syn Kronosa * Przyjaciel gości i obcych * Obrońca mienia * Strażnik dziecięcego łóżka * Burzowy * Bóg mądrej rady * Przewodnik * Pomagający * Prawo * Ojciec * Bóg rodu * Bóg związku mężczyzn * Obrońca uciekinierów * Bóg wiary i wierności * Strażnik miast * Zbawca * Potężny *Waleczny * Słoneczny * Dający całość

PIĄTEK

HYMN DO AFRODYTY

Afrodyto czcigodna, rozświetlona złotem i piękna,
Która darzysz śmiertelnych miłymi darami
I zawsze się śmiejesz cudnym obliczem.
Która stąpasz po kwieciu cudownym
I morze uśmierzasz
Sama dajesz początek wszystkiemu,
Co w świecie żywe,
Ciebie więc, słodkopieszcząca i lśniącooka, pozdrawiam!
Spraw, bym w agonie zwyciężył,
I pieśnią mą kieruj.

Odsuwająca starość * Wynurzona z wód * Zabójczyni mężczyzn * Nieświęta * Zwodnicza * Zrodzona z piany * Odwracająca się * Aresowa * Królowa * Złocista * Miłosierna * Ta, która zwraca ku sobie * Małżeńska * Bogini uzbrojona * Bogini o pięknych pośladkach * Znajdująca sposoby * Czarna jak Noc * Bogini połączenia * Kształtna * Przynosząca zwycięstwo * Bogini Ślubów *Wspólna wszystkim ludziom * Świecąca daleko * Lubiąca się śmiać * Szepcząca * Sprzymierzeniec w miłości

SOBOTA

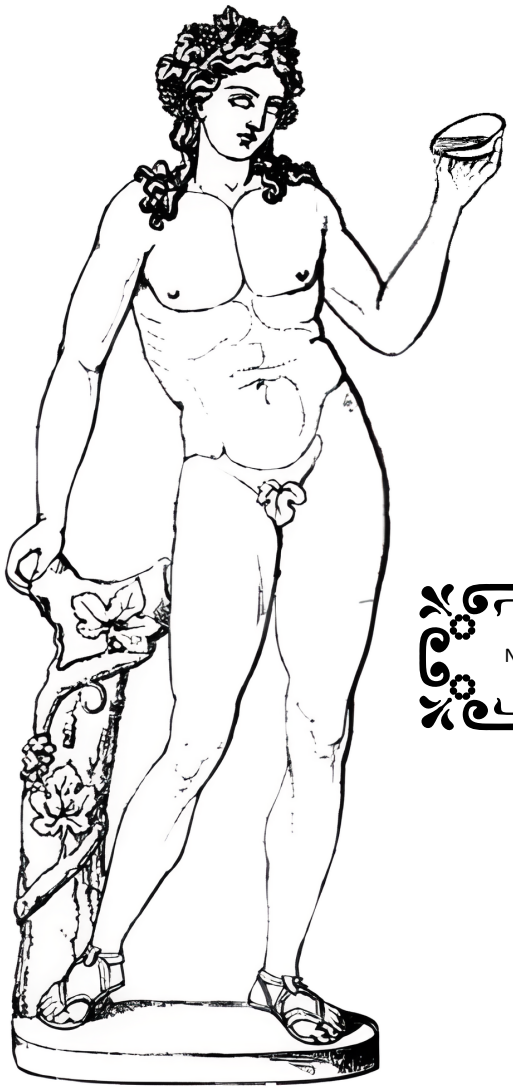

HYMN DO DIONIZOSA

Wzywam, pełnym głosem bluszczem strojnego Dionizosa,
Dzikiego, co przewodzi po lasach głośnym nimf orszakom,
Tancerza o bujnych czarnych kędziorach w laur przystrojonych.
Ciebie pozdrawiam, Bakchosie, strojny w winorośl,
Kiedy zaś czas stosowny nadejdzie,
Wesołość nam ześlij, a radość ta
Niech z każdym następnym rokiem powraca!

Dobry duch * Dawca wzrostu * Bóg szału * Hałaśliwy * Podwójnie urodzony * Bóg święta * Podziemny * Noszący bluszcz * Bóg pochodni * Bóg uwolnienia * Śpiewak * Bóg misteriów * Bóg nocy * Bóg przodków * Falliczny * Wybawca * Uzdrowienia * Bóg winogron * Bóg wina

HYMN DO POSEJDONA

Posejdonie potężny, wstrząsający ziemią i morską pustynią,
Władco mórz, rozbrzmiewający szumem i hukiem,
Kruczowłosy pogromco rumaków, statków wybawco
Dawco radości, pędzący czterokonnym zaprzęgiem,
Utwierdź nieruchomość lądu, a nam daj pokój,
zdrowie i pomyślność bez skazy.

Gwarantujący bezpieczną podróż * Król * Wstrząsający ziemią * Strażnik * Podtrzymujący ziemię * Bóg ludu * Ojciec * Morski * Skalny * Zbawca * Strażnik koni

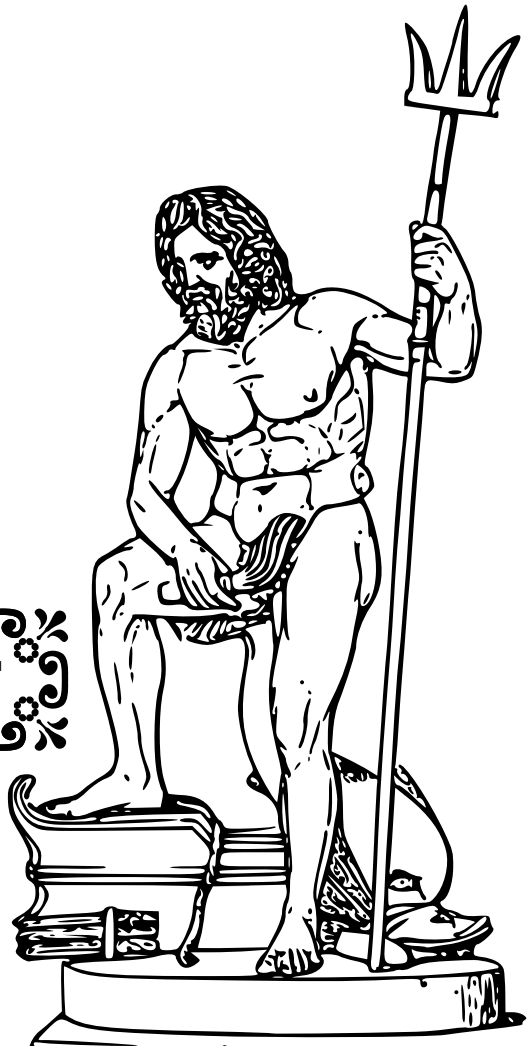

NIEDZIELA

HYMN DO ATENY

Świetlista Bogini, Dzeusa mocarna Córo, Pallas Ateno
Modroooka, roztropna, o sercu, co nie zna litości,
Co w pięknym rynsztunku państw naszych strzeżesz
I w bój bohaterów idących prowadzisz z radością.
Ty, która kształcisz na mężów, ksiąg matko,
Zbawiennych cnót wzmogłaś siłę u śmiertelników,
Ucząc ich sztuk oraz rzemiosł wszelakich.
Dusze obdarowałaś mocą twórczego rozumu.
Bądź pozdrowiona, Bogini, daj nam pomyślność i szczęście!

Jasna * Odpierająca * Obrończyni * Dająca azyl * Doradczyni * Bogini podstępu, oszustwa * Świetlista * Bogini rzemiosła * Pracująca * Sowiooka, Modrooka * Z obliczem Gorgony * oblubienica Hefajstosa * O białej twarzy * Bogini Koni * Dobre zdrowie * Ta, która okiełznuje * Dziewica * Zrodzona z głowy * Rozdawczyni łupów wojennych *Wynalazczyni * Zwycięstwo * Bogini Oczu * Ostrowidząca * Uzdrowicielka * Podtrzymująca Wojnę * Bogini miasta * Strzegąca miasta * Obrończyni Portów * Opatrzność * Wojenna trąba * Zbawczyni * Bogini Siły * Gościnności * Obleczona zbroją

HYMN DO APOLLINA

Febie strzelający celnie z daleka,
Panie wyroczni i Muz Przewodniku,
Promienny mocarzu, Hiperborejczyku!
Uzdrowicielu i Obrońco obcych,
Co wspierasz w walce i zło odwracasz,
Przydaj jasności naszym myślom, a zdrowia ciałom.

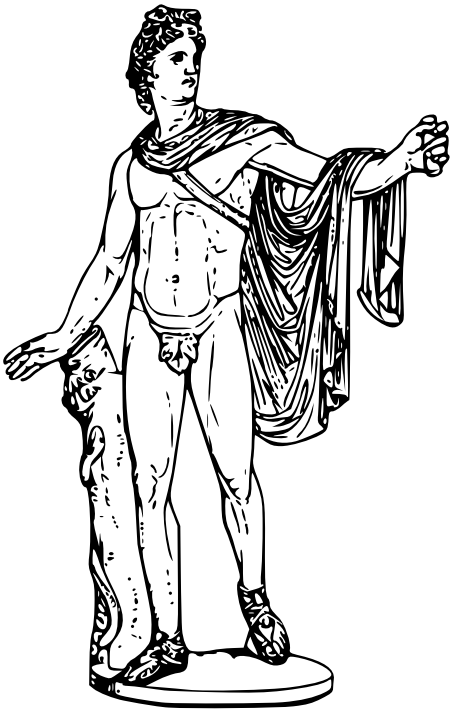

Myśliwy * Odwracający zło i krzywdę * Strażnik ulic * Ratujący * Bóg delfinów * Pomagający * Bóg pieśni * Strzelający z daleka * Śpiewający do wtóru liry * Bóg wróżby słowa i dźwięku *Wilczy * Przewodnik Muz * Bóg Dźwięku zdrowia * Uzdrowiciel * Bóg Szarańczy * Przewidujący * Stojący przed * Bóg Wyroczni * Obrońca obcych

STYCZEŃ
HESTION

Córko Kronosa, czcigodna królowo,
Która zamieszkujesz wśród wielkiego ognia o wiecznym płomieniu
Na tobie Bogowie szczęśliwi oparli swe siedziby
Tyś niewzruszoną podstawą rodu śmiertelnych.
Wieczna, wielokształtna, zawsze kwiecista królowo
Śmiejąca się i błogosławiąca, która wprowadzasz pokój
Przyjmij te ofiary ochocze i obdarz nas swą obecnością.

LUTY
HERAIOS

Hero błogosławiona Bogini, Pani szczytów,
któraś jako dziewica przygarnęła do łona wielkiego mocarza
By odbyć z nim gody ku radości Bogów i śmiertelników
Błogosławiona małżonko Dzeusa, dawczyni miłosnych rozkoszy
Piękna w dostojeństwie kwiecista królowo, co władasz wszystkim
Białoramienna, o wielkich oczach, zasiadająca na złotym tronie
Ty do domu bezpiecznie prowadzisz mężczyzn, co w wierności trwają
Ty, co znasz ból małżeńskiej rozłąki i waśni wznieś rękę nad nami.

MARZEC
POSEIDON

Posejdonie, Boże potężny
Władco mórz, dzierżący w dłoniach trójząb wykuty ze
spiżu, którym podstawy wstrząsasz ziemi
Morskimi szumami wzburzający słoną wodę,
Nieugiętą wolą ujarzmiający rumaki i morskie potwory
Miast budowniczy, dawco niezdobytych murów
Niechaj i moje życie nie ulegnie mocom żywiołów.

KWIECIEŃ
ATENAION

Ateno, dziecię Dzeusa, co w ojcu masz swoje źródło!
Ty, co wiodącej ku Bogu mądrości bramy rozwarłaś
I poskromiłaś gigantów ród przeciw Bogom walczących,
I nie uległaś pragnieniom zakochanego Hefajsta,
Ty, która uratowałaś bijące serce Bakchosa,
Pokrajanego przez złych tytanów i oddałaś je Dzeusowi,
Ty, która od furii Hekate ród ludzki oswobodziłaś,
Napełnij duszę czystym światłem i wlej w nią mądrość,
Ześlij mi wiatry spokojne w żegludze przez morze życia,
Małżeństwo daj i potomstwo, sławę, bogactwo, radości,
Lotność umysłu, wytrwałość w próbach i siłę perswazji,
Żarty przyjaciół, szacunek ogółu obywateli.

MAJ
Aphrodision

Afrodyto, nęcąca w zdradne sieci, córo Dzeusa,
Przed tobą, tobą, Bogini, uchodzą wichry i burze,
Tobie przemyślna ziemia pod stopy kwiaty rozściela,
Do ciebie wód błękitami śmieje się gładki ocean.
Dla ciebie niebo pogodne szatą świetlistą się stroi.
Rozżegasz ogień miłości w sercu każdemu stworzeniu
I rodzisz sztuką swoją, rozkosz dającą i boleść,
Młode radosne życie, nadzieję nowych pokoleń.
Skoro cała natura na twoich wspiera się rządach,
I nic bez ciebie życia i światła nie ogląda,
Nic nie oddycha weselem, nic nie oddycha kochaniem
Twojej pomocy wzywam, Przed tronem twoim się chylę.

CZERWIEC
Apellaios

Apollinie, z dala rażący Boże, co uśmierciłeś swymi strzałami dzikie dziecię Ziemi
dzierżący wieszczy trójnóg, coś otrzymał i zrozumiał nieśmiertelne myśli Dzeusa
Co z piękną lirą przybywasz między poetów w towarzystwie białoramiennych Bogiń
Którego wzywamy jako Uzdrowiciela nas wszystkich żyjących od wieków
Synu Latony pozwól mi się cieszyć zdrowiem i nietkniętą władzą umysłu.

LIPIEC
Hermaion

Powity w grocie cienistej potomku Dzeusa i Mai
Bogów zręczny posłańcze, przebiegły i zmyślny,
Snów władco, strażniku nocy, wszystko widzący
Rozbójniku, i krów też złodzieju, i czujny odźwierny,
Bądź pozdrowiony bogów i śmiertelnych
towarzyszu.

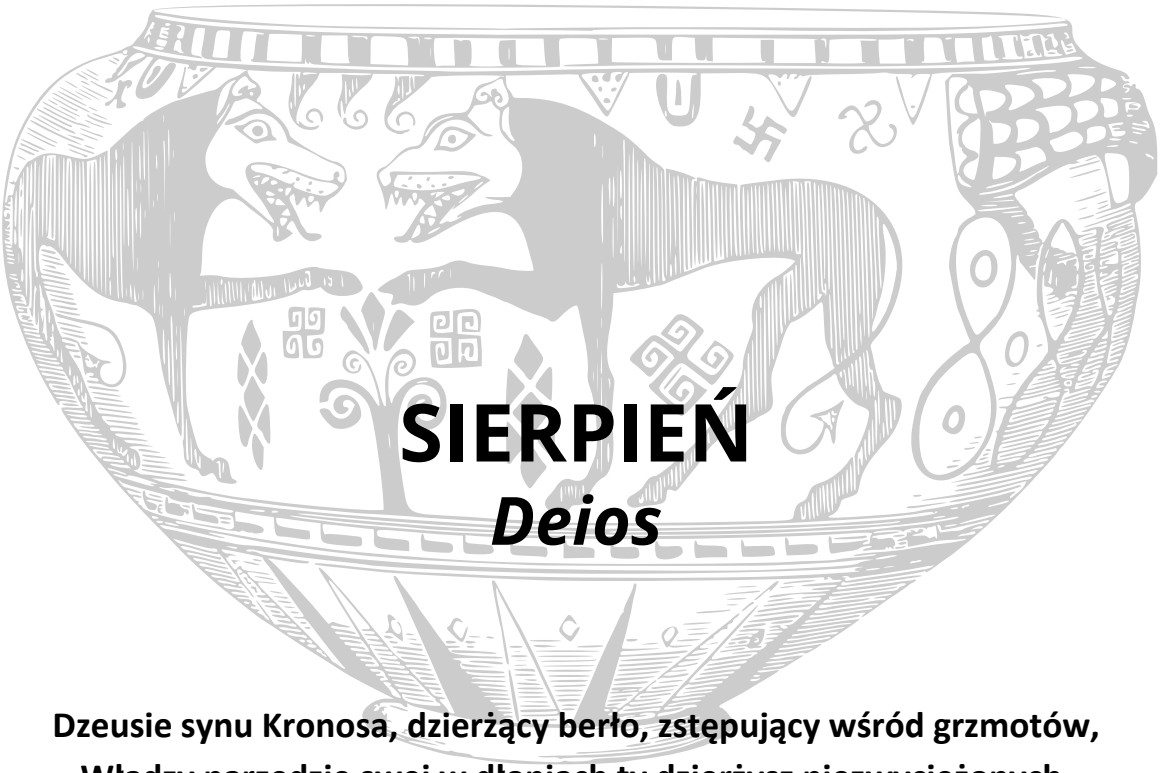

SIERPIEŃ
Deios

Dzeusie synu Kronosa, dzierżący berło, zstępujący wśród grzmotów,
Władzy narzędzie swej w dłoniach ty dzierżysz niezwyciężonych,
Piorun wiecznie żyjący, dwusieczne żądło ogniste.
Jego cios bowiem potężny wszystko w przyrodzie wypełnia,
Z jego pomocą kierujesz rozumem powszechnym, co wszędzie
Jawi się, widny jednako tak w małych gwiazdach, jak w wielkich.
Udzielaj nam dobra, czy o nie prosimy, czy nim gardzimy.
Chroń nas od złego, nawet gdy jego pragniemy.
Tyś wszystko co złe i co dobre połączył w jedno.
By rozumowi jednemu świat cały oddać we władzę.

WRZESIEŃ
Demetrion

Bogini wierna matko, wychowująca dzielną młodzież,
Ciesząca się dziećmi i kochająca je,
Dająca bogactwo, żywicielko wszystkich śmiertelnych,
Ciesząca się pokojem i znojną pracą,
Która pierwsza zaprzęgłaś woły w wędzidło rolnika
I uczyniłaś życie śmiertelnych dostatnim i bardzo szczęśliwym,
Tyś ziemska, tyś objawiająca się, tyś życzliwa dla wszystkich.
Przybądź, błogosławiona, godna czci, obsypująca owocami lata,
Sprowadzając pokój i szczęsny dostatek, wraz z królującym zdrowiem.

PAŹDZIERNIK
Hefaiston

Potężny Hefajstosie, ubrudzony sadzą
Władco niezmordowanego ognia dającego wspaniałe światło,
Silną ręką obłaskawiający żywioły
Nieśmiertelny artysto wykonujący boskie dzieła
Potężnym młotem ujarzmiający twarde metale
Ku zadziwieniu i zachwytowi Bogów i śmiertelnych
Posiadający wiele umiejętności, przesławny wynalazco
Wspieraj i nasze poszukiwania,
By myślą trzeźwą ludzki znój umniejszyć
I pięknymi przedmiotami nasze domy uświetnić.

LISTOPAD

Areios

Potężny duchem, niepokonany Aresie,
Porywczy, dziki i nieposkromiony,
Radujesz się w krwawych wojnach;
Obalasz władców, wstrząsasz państwami.
Miecz i włócznia Twoją rozkoszą.
Karmisz się sporem i krwi przelewem.
W gwarze bitewnym i bojowym szale
Znajdujesz szczęście i bytu spełnienie.
Bądź zawsze w walce po naszej stronie
A pracę swą wykonuj daleko od naszych domów.

GRUDZIEŃ

Artemision

Artemido, celna łuczniczko, sypiąca strzałami!
Rozmiłowana w szale i łowach, rozpędzająca troski,
Szybkonoga, zapalona łowczyni, nawiedzająca nocą,
Darząca łatwym porodem, wychowująca młodzież.
Która zamieszkujesz górskie knieje, o wspaniałej postaci;
Polująca na rącze jelenie, łowczych psów opiekunko,
Napełnij zdrowiem nasze ciała, niech z radością Cię sławią.

DO ATENY ZA OJCZYZNĘ

Pallado Tritogenejo, władczyni Ateno,
Gród ten i jego mieszkańców osłaniaj opieką,
Oszczędź im waśni, utrapień i zgonów przedwczesnych
- Ty sama i ojciec twój, Pani!

DO MUZ

Boskie Muzy, dziewice z góry pierejskiej.
Wspierajcie mnie. Wlejcie w mój umysł czar i słodycz.
Sprawcie, abym niósł naukę, a nie uczył;
a kiedy będę oznajmiał rzeczy nowe,
sprawcie, by sądzono, że ja nie wiedziałem nic,
a wyście mi powiedziały wszystko.
Nigdy nie jesteście równie boskie jak wówczas,
gdy wiedziecie do mądrości i do prawdy przez rozkosz.

DO ASKLEPIOSA

Usłuchaj mnie Asklepiosie, boski lekarzu, zdrowia krynico,
Coś synem Apolla wróżbiarza jest natchnionego,
A tudzież Arsinoe nieszczęsnej, strzałą myśliwej nieśmiertelnej dosięgłej,
Po całym świecie ludzi zebranych boleści okrutne żrą,
A Ty na nich zdrowie zsyłasz, Uzdrowicielu wspaniały,
Sprawnymi ich czyniąc,
Pozdrawiam cię Mocny, hymnem tym czcząc.

DO HERAKLESA

Herakla silnego dziś będę wysławiał,
Potomka Egidodzierżcy przepotężnego,
Po świecie się błąkawszy, wielu trudów zasmakował,
Pędzon przez Eurystheusa władcę ziemskiego,
Gdy nadszedł zaś kres śmiertelnego żywota,
Do Ojca swego, Dzeusa się wzniósł,
boskich wywczasów i wygód używa,
Witaj siłaczu, z Dzeusa spłodzony, daj moc i wytrzymałość!

DO HYPNOSA

Skrzydłogłowy Hypnosie, hojny snów tkaczu,
Zabierający ból i troski, odnowicielu sił człowieczych.
Wysłuchaj mnie, o święty ojcze Morfeusza, co zsyłasz sen spokojny,
Przybądź by podarować ulgę ciałom i strapionym umysłom.
Chroń mnie i przynieś wytchnienie od trudów dnia,
Dając szczęście z mocą, która leczy.
Przybądź łaskawy i oddal zmory czające się w ciemności.

DOKSA

Nieśmiertelni zrodzili się wraz z Kosmosem,
Najstarsi gdy mieszały się żywioły materii,
potem Tytani zrodzeni jako władcy sił życia,
Wreszcie Jaśniejący, by otworzyć królestwo ducha,
Po ujarzmieniu Tytanów stanęli na czele Bogów
by z ich pomocą, wspierani przez herosów
rozświetlać wszystkie warstwy świata.
Dzeus wprowadza harmonię między ich moce,
inspirujące każdego człowieka do rozwoju
w zgodzie z przyrodą i społecznością,
nim wsiądzie do łodzi Charona
Władzy Jaśniejących nadal sprzeciwiają się Tytani
Działając w przebraniu zniewalają ludzkość
fanatyzmem gaszącym rozum,
tyranią dławiącą wolność,
jednolitością krępującą różnorodność.
Dziś ludzie spragnieni światła kierują się ku Jaśniejącym
by znów otwarcie ożywiali cywilizację Zachodu.

WRÓŻBA OLIMPIJSKA

[α] Apollo mówi, że we wszystkim, co czynisz będziesz miał szczęście.
[β] Będziesz, dzięki Tyche, miał pomocnika w Pytijczyku.
[γ] Ge [Ziemia] obdarzy cię dojrzałym owocem twych prac.
[δ] Zwykle niewczesna siła jest bezsilna.
[ε] Żądnyś zobaczyć potomstwo z prawego małżeństwa.
[ζ] Uciekaj przed bardzo wielką burzą, inaczej zostaniesz unieruchomiony.
[η] Błyszczący Helios, który widzi wszystko, widzi cię.
[θ] Masz pomocnych Bogów na tej ścieżce.
[ι] Oto pot, przewyższa on więcej niż wszystko.
[κ] Trudno jest walczyć z falami, wytrzymaj przyjacielu.
[λ] Mijający po lewej wróży dobrze na wszystko.
[μ] Konieczna jest praca, ale zmiana będzie piękna.
[ν] Przynoszący spór dar wypełnia wróżbę.
[ξ] Nie ma owocu z wyschniętego pędu.
[ο] Nie ma plonów do zebrania, jeśli nie zostały wysiane.
[π] Ukończywszy wiele zawodów zdobędziesz koronę.
[ρ] Pójdzie ci łatwiej, jeśli poczekasz krótki czas.
[σ] Fojbos powiada wyraźnie: stój, przyjacielu.
[τ] Czeka cię rozstanie z towarzyszami, którzy cię teraz otaczają.
[υ] Zobowiązanie do działania pozostaje szlachetne.
[φ] Zrobiwszy coś niegodziwego, będziesz potem obwiniał Bogów.
[χ] Następnie, przyjacielu, wypełnisz złotą wróżbę.
[ψ] Masz ten sprawiedliwy wyrok od Bogów.
[ω] Będziesz miał trudny czas żniw, nie przydatny.

Olympeion